

PERIÓDICO

AGRO RURAL

AGRICULTURA | GANADERÍA | FORESTAL | AGRONEGOCIOS

EJEMPLAR
GRATUITO



INGRESA
AL SITIO
WEB

Año 10 / Número 095 / Abril 2026

Guadalajara, Jalisco / Periódico impreso y digital

¿HISTORIA TURBULENTA?

**MAÍZ EN VILO: ALTOS COSTOS Y BAJOS PRECIOS
MARCAN EL RUMBO DEL CICLO PRIMAVERA-VERANO**
PÁGS. 4,5,6



ASOCIATIVIDAD RURAL
Productores y profesionistas
trabajar unidos
PÁG. 2



EXPO AGRÍCOLA JALISCO
Todo listo para la
innovación
PÁG. 3



ALIMENTOS BALANCEADOS
Jalisco, motor de la producción
pecuaria
PÁG. 14



VISITAS DE CAMPO
Bienestar en bovinos: el reto
agropecuario
PÁG. 16

PERIÓDICO AGRORURAL, MEDIO DE COMUNICACIÓN DE:

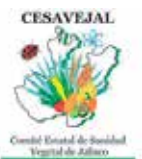

PERIÓDICO
AGRORURAL
AGRICULTURA | GANADERÍA | FORESTAL | AGRONEGOCIOS

DIRECCIÓN
Hugo Rangel

COLABORADORES

- Manuel Guzmán
- Arturo Salazar
- Areli Ávila
- Nadia Rangel
- Olmo Axayacatl
- Miguel Yáñez
- Nohemí Guzmán
- Pedro Garín
- Diego Romo
- Marco González
- Eloísa Serrano
- Javier Gutiérrez
- Hiram Núñez
- Fernando Lozano

 @AGRORURALComunicacion

 @agroruralcomunicacion

 @AGRORURALComunicacion

Datos de contacto

Zapopan, Jalisco
hugo@rangel.cc
Teléfono: 33 3199 1748

www.agrorural.com.mx

• Periódico AGRORURAL es medio para la divulgación del conocimiento y las noticias a través de comunicación pública con el fin de difundir, promover y vincular las actividades, logros y avances en los campos del sector agrícola, ganadero, forestal, acuícola, agroalimentario y los agronegocios, así como el fomento a la capacitación y formación de los profesionistas y productores del campo.

• Las fuentes de información están basadas mediante entrevistas y recopilación de datos, así como visitas de campo, investigación, reportajes, exposiciones y notas que se reciben de medios de los que se citan la fuente y reconoce el servicio.

• Periódico AGRORURAL considera sus fuentes como confiables.

• La información y el contenido de los artículos firmados es responsabilidad de los autores. AGRORURAL MR.

• Los logotipos y diseños de marcas aquí anunciadas pertenecen a sus respectivos propietarios y tienen derechos reservados.

• Si la edición impresa no la encuentra, puede visitar el sitio web:

www.agrorural.com.mx

• Síguenos en nuestras redes sociales y envíanos un correo a hugo@rangel.cc, para que solicites tu copia digital del periódico.

EN PORTADA

• FOTOGRAFÍA DE PORTADA: Fotografía de **Arlen Paulina** con el tema Vida entre las Milpas; participante en el Concurso II de Fotografía CDAJ 2025



EDITORIAL



HUGO RANGEL GUZMÁN
DIRECTOR AGRORURAL

Asociatividad rural: Productores y profesionistas unidos

Mi reflexión de esta edición surge en medio de un entorno complejo que enfrentan los productores del campo en sus distintas actividades. En la agricultura o en la ganadería algunas afectan más que otras, dependiendo del tipo de cultivo o sistema productivo.

En notas informativas damos cuenta del maíz, que ya está por iniciar sus siembras para el ciclo de temporal primavera-verano.

En este contexto, quiero compartir una inquietud que he recogido directamente del sentir de los productores: la forma en que trabajan ya sea de manera individual o asociada.

El desarrollo del campo depende, en gran medida, de su organización. Si bien la asociatividad ha sido promovida durante décadas, la experiencia demuestra que no ha sido fácil consolidarla como las Sociedades de Producción Rural (SPR), que, dicho sea de paso, muchas surgieron más por el acceso a apoyos que por un verdadero proyecto empresarial. En varios casos, la responsabilidad recayó en una sola persona, limitando la participación del resto y debilitando su permanencia.

A pesar de ello, organizarse sigue siendo indispensable. Los productores necesitan unir esfuerzos. Estoy convencido de que el éxito radica en "modelos asociados" más integrales. Mientras los agricultores aporten su conocimiento práctico de la producción, especialistas como agrónomos, veterinarios,



biólogos, contadores, abogados o expertos en mercadotecnia pueden fortalecer la tarea técnica, administrativa y comercial. Esta combinación fortalece la gestión operativa. Aquí los profesionistas, al participar como socios, fortalecen al grupo, sin duda.

He visto en países como Chile y Costa Rica que están en esta evolución exitosa y además están aprovechando un recurso valioso: profesionistas que están jubilados o pensionados, cuya experiencia enriquece proyectos productivos. A ello se suma el talento de jóvenes egresados de escuelas o universidades que buscan oportunidades para trabajar en el campo. Incorporarlos como socios, puede marcar la diferencia.

Este tipo de asociatividad vista así, más que una figura legal, es una alianza entre experiencia productiva y conocimiento profesional. Es una fórmula que puede ayudar a construir empresas rurales aquí en Jalisco y en todo el país, lo que les da viabilidad más sólida y competitiva.

Existen las nuevas figuras asociativas que recomiendo conocer como las Sociedades Accionarias Simplificadas (SAS), una herramienta legal para constituirse y que operan con facilidad, ya que no requiere constituirse ante notario público, pero además son de fácil conducción.

Invito a que busquen esta información sobre las SAS, pero el binomio indispensable para lograr el éxito es que productores y profesionistas estén asociados.

Por los momentos difíciles que vive el campo, la unión sigue siendo la mayor fortaleza; los productores y profesionistas, trabajando juntos y asociados pueden hacer la diferencia y construir un mejor futuro. Cierro este editorial haciendo una invitación a asistir a la Expo Agrícola Jalisco que es ejemplo de lo descrito anteriormente. La información está en la página 3.

HUGO RANGEL GUZMÁN
Director AGRORURAL



SOLUCIONES DE SOFTWARE

Para SOFOMES, fintechs y otras instituciones que otorgan créditos al sector agropecuario. Optimización de procesos de crédito, gestión de carteras, cumplimiento regulatorio y automatización contable.

Diagonal Isabel Prieto No. 796, Colonia Italia Providencia
44648, Guadalajara, Jalisco Tel. 33 3280 0196

siac.com.mx



Auténtica de mi Pueblo, la raicilla artesanal que honra nuestras raíces desde 1970.

Elaborada con métodos tradicionales y selección de plantas de agave.

Desde la cosecha hasta la destilación.

Tel. 375-103-4707 y 375-112-3013

Av. Patria Poniente # 117

46600 Ameca, Jalisco

www.autenticademipueblo.com



EXPO

Todo listo para la siembra de la innovación

Del 22 al 24 de abril, la 19ª edición de Expo Agrícola Jalisco abre 400 espacios de exhibición de maquinaria e insumos en la Explanada Ferial de Ciudad Guzmán

Bajo el slogan “Sembrando innovación... cosechando futuro”, Expo Agrícola Jalisco 2026 se llevará a cabo del 22, 23 y 24 de abril en la Explanada Ferial de Ciudad Guzmán.

DIMA, Asociación Civil que promueve la vinculación tecnológica para el desarrollo del sur y sureste de Jalisco, trabajó arduamente junto a sus empresas asociadas para la realización de la 19ª Edición de Expo Agrícola, evento de vanguardia tecnológica del occidente de México en la región sur de Jalisco.

La organización asegura que esta edición marcará un antes y un después en la colaboración entre gobierno, empresas y el sector agrícola, impulsando alianzas estratégicas, cadenas productivas y la adopción de tecnologías para un campo más eficiente y sustentable.

ESTO PODRÁS APROVECHAR

- Transferencia de tecnología
- Capacitación permanente y constante
- Creatividad
- Oportunidades de mercado
- Creación de empresas
- Integración de tecnología
- Detonar infraestructura e iniciativas para mejorar sus sistemas productivos.

El encuentro comercial contará con la participación de 400 espacios de exhibición de maquinaria, insumos, implementos y demostraciones de campo e invernaderos, así como exposición de proyectos productivos y de negocios.

Una de las innovaciones para



FORTALECE AL ESTADO

- Expo Agrícola Jalisco facilita la cadena agrícola con tecnología avanzada y productos demandados por el mercado. Además, fortalece la innovación en la producción, brindando a productores y empresarios acceso a tecnología y servicios de vanguardia para

DIMA mantiene el compromiso de dar los mejores servicios de interés en el medio agrícola, por ello contará con el Centro de Negocios, donde se llevará a

cabo la interacción de las empresas con los productores.

Desde sus inicios, Expo Agrícola Jalisco promueve la competitividad e innovación en las empresas dedicadas a actividades productivas rurales; al mismo tiempo, Ciudad Guzmán se ha transformado en una de las regiones más productivas del occidente, destacando como polo comercial de agronegocios de primer nivel, y hoy, uno de los productores de aguacate y berries con mayor crecimiento en México.

Redacción. - Periódico AGRORURAL

EXPO AGRÍCOLA JALISCO

2026
Agendate

22 AL 24 DE ABRIL
CIUDAD GUZMÁN, JALISCO
EXPLANADA FERIAL

**¡Sembrando
innovación...
cosechando
futuro!**

¡ÚLTIMOS DÍAS!

**REGISTRO
GRATUITO**



+400
EXPOSITORES

Maquinaria

Equipos

Insumos

Servicios

Información

www.expoagricola.org.mx



Expo Agrícola Jalisco

CONTACTO
341 413 4712



OPINIÓN

COMERCIALIZACIÓN DEL MAÍZ NACIONAL: ¿CONVERSACIÓN DIFÍCIL O HISTORIA TURBULENDA?

POR ELOÍSA SERRANO BRICEÑO



Eloísa Serrano, es Economista Agrícola, gerente de Integradora Arca, especialista en manejo de riesgos de comercialización, agricultura por contrato y apoya a productores de maíz; colabora para AGRORURAL

Iniciamos el segundo trimestre de 2026 y los agricultores de maíz en Jalisco atraviesan una situación difícil de creer.

Esta vez no fue un fenómeno climático el que generó la turbulencia. Por el contrario, se contó con un buen temporal. Sin embargo, la verdadera crisis apareció en un punto clave: la comercialización de la producción.

Estamos en abril y aún existe maíz blanco del ciclo primavera-verano 2025 sin comercializar. Hay productores que no han recibido el pago por su grano. Este escenario no tiene precedentes recientes en Jalisco, y me atrevo a decir, a nivel nacional.

Hoy la conversación difícil no gira en torno a la producción, sino a la comercialización. ¿Se perdió

el enfoque sobre cómo vender la producción nacional? No exactamente, nos alcanzó una realidad que dejó al descubierto la ausencia de un esquema sólido de comercialización para el maíz en México.

Este esquema es urgente y necesario. Su propósito debe ser claro: regular el mercado y garantizar condiciones equitativas tanto para compradores como para productores. Se requiere una guía, un “manual de estilo” que establezca cómo deben operar los procesos de comercialización de acuerdo con la naturaleza del sector.

Sin mecanismos claros, impulsados desde la política pública, la producción nacional seguirá enfrentando serios problemas.

Es momento de tener conversaciones difíciles. De hablar con



claridad sobre lo que el agricultor de maíz necesita de las políticas públicas. La comercialización y la política no pueden caminar por separado: deben estar estrechamente vinculadas.

La política establece límites, pero la producción de maíz une. Si lo dudamos, basta mirar atrás. En un contexto altamente politizado, los agricultores se organizaron y alzaron la voz. Fue uno de los movimientos más grandes y visibles de los últimos años en el país. Ante la falta de respuestas, hicieron lo único que quedaba: mantenerse firmes, con valentía, y decir la verdad.

Hoy también debemos hablar del maíz amarillo nacional. ¿Es “la nave del olvido” o una estrategia para atender un mercado con mayor demanda? Evitemos polarizar entre productores de maíz blanco y amarillo.

El maíz amarillo nacional no es inconstitucional, como algunos han señalado al citar los artículos 4° y 27° de la Constitución. Es importante revisar el decreto que modificó estos artículos y que entró en vigor el 18 de marzo de 2025.

Estar informados es fundamental, ya que la desinformación solo debilita al sector.

La producción nacional de maíz ya sea blanco o amarillo, no debe ser excluida de ningún subsidio federal. Cada agricultor que cultiva maíz contribuye, muchas veces sin saberlo, a un objetivo mayor: la soberanía alimentaria. Y esa contribución merece ser respaldada.

Si miramos de frente la realidad, entenderemos que la situación es compleja y exige acciones concretas. Ignorarla solo nos llevará a falsas certezas.

Nuestras convicciones no pueden ser frágiles. Como se escribió hace más de 2 mil años: “Escribe la visión y grábala en tablas, para que todos puedan verla.”

Hoy, de cara al ciclo primavera-verano 2026, la pregunta es inevitable:

¿Con qué certidumbre en la comercialización están tomando decisiones los productores?

Y ante ese panorama, ¿qué sembrarán: maíz blanco o maíz amarillo?

PROBLEMAS

• Sin mecanismos claros, impulsados desde la política pública, la producción nacional seguirá enfrentando serios problemas

JUNTOS COSECHAMOS LOGROS

- AGROQUÍMICOS
- INSECTICIDAS
- FERTILIZANTES
- Y TODO PARA TU CAMPO

33 1169 2589

atencionclientes@superagro.com.mx

superagro.com.mx

superagro_soluciones

Innovación biotecnológica para un campo más rentable y sustentable

Desarrollamos soluciones agrícolas de alta calidad, basadas en ciencia y tecnología, que regeneran al suelo, mejoran la productividad y elevan la rentabilidad de los cultivos

+ 25% rendimiento

30% usa de agua

100% biodegradable

Regeneración del suelo

Asesoría técnica

Tecnologías naturales y químicas que mejoran la fertilidad

Acompañamiento especializado y compromiso ambiental

YIUSID agro

dutton Chrome Daxis

Eazy Gro

GOSPA

AGROXELP

bialive

ocquadro

Marcas aliadas de excelencia

33 2044 6341

servicio.clientes@probioagro.com

probioagro.com

Hecho en México

VOCES DEL CAMPO

Maíz en vilo: altos costos y bajos precios marcan el ciclo primavera-verano

A semanas de que comiencen las siembras, expertos advierten sobre la inestabilidad del entorno internacional en el campo



Sin mecanismos de apoyo y financiamiento adecuados, el productor queda expuesto a un entorno altamente volátil

INVESTIGADORES DE LA UDEG

El ciclo agrícola primavera-verano inicia bajo un signo de incertidumbre para los productores de maíz. A semanas de que comiencen las siembras, el campo enfrenta una combinación adversa: insumos caros, precios deprimidos y un entorno internacional inestable que amenaza con complicar aún más el panorama.

La presión viene desde fuera. Conflictos en regiones estratégicas han encarecido fertilizantes y energía, alterando las cadenas de suministro. La Organización de las Naciones Unidas para la Alimentación y la Agricultura advierte que los fertilizantes “siguen sujetos a alta volatilidad por restricciones en la oferta y costos energéticos elevados”, un factor que impacta directamente en la producción de granos.

El golpe se siente con fuerza en Jalisco. Productores enfrentan incrementos sostenidos en fertilizantes, combustibles y agroquímicos, mientras el precio del grano permanece estancado.

Datos del Servicio de Información Agroalimentaria y Pesquera

confirman la tendencia: los costos de producción han subido en los últimos ciclos sin que el mercado compense ese aumento. El resultado es un campo con márgenes cada vez más reducidos.

“El problema no es solo producir, sino vender en condiciones justas”, advierten líderes de organizaciones de productores en región Valles y Centro, quienes han señalado que el desequilibrio entre costos e ingresos sigue siendo uno de los principales pendientes del sector.

A nivel global, la incertidumbre crece. El Departamento de Agricultura de los Estados Unidos ha alertado sobre afectaciones en la producción por escasez de fertilizantes, lo que podría reducir la oferta de granos y presionar los precios internacionales al alza en los próximos meses.

Pero ese posible repunte no garantiza beneficios inmediatos para el productor mexicano. Especialistas del Colegio de Postgraduados advierten que la cadena de intermediación, los costos logísticos y los esquemas de comercialización diluyen el impacto de los precios internacionales en el ingreso rural.

En la región Ciénega de Jalisco, una de las zonas de mayor productividad, la preocupación es palpable. Los agricultores hacen cuentas antes de sembrar: cuánto invertir, cuántas hectáreas arriesgar y a qué precio podrán vender.



La decisión no es menor. En los últimos años, el sector ha enfrentado sequías, lluvias irregulares y precios desfavorables. Aunque el ciclo pasado registró buen temporal, los bajos precios del maíz anulaban las ganancias. La inconformidad escaló en 2025 con protestas del sector, evidenciando la falta de una política pública eficaz.

Investigadores de la Universidad de Guadalajara advierten que el campo jalisciense depende cada vez más de factores externos, lo que incrementa su vulnerabilidad. “Sin mecanismos de apoyo y financiamiento adecuados, el pro-

ductor queda expuesto a un entorno altamente volátil”, señalan.

El diagnóstico es compartido a nivel regional. El Instituto Interamericano de Cooperación para la Agricultura resume el momento: altos costos, mercados inciertos y presión climática configuran una coyuntura crítica para los granos básicos.

Así arranca el temporal: con cautela. Para miles de productores, sembrar este año no es solo una actividad productiva, sino una apuesta de alto riesgo en un mercado que no termina de ofrecer certezas.

88% MECÁNICA VERDE

Los mejores equipos y herramientas están aquí



SERVICIO A DOMICILIO

AV LOPEZ MATEOS SUR 2950 ZAPOPAN

AV LOPEZ MATEOS SUR 2070 ZAPOPAN

MECANICAVEVERDE.COM

teléfono: 33 3684 8552 / whatsapp: 33 1703 2580

DSU

Sensibilidad, Innovación y Precisión en Análisis para la Industria Alimenticia y Agrícola

LABORATORIO DE SERVICIOS TÉCNICO Y ANALÍTICO

VAv. Washington 1920 Colonia Moderna 44190 Guadalajara, Jalisco

Teléfonos 33 1204 0154 / 33 1204 0154

www.laboratoriocijaj.com.mx



PAGAN A SOLO \$4,500 LA TONELADA

Invierten agricultores hasta \$50 mil por hectárea de maíz

Con un testimonio a través de medios digitales, un agricultor da a conocer su preocupación exponiendo con claridad el impacto económico que implica trabajar una hectárea de maíz de temporal, especialmente en el caso del maíz amarillo.

De acuerdo con el productor de la Región Sierra de Amula, Jalisco, la inversión total por hectárea ronda los 50 mil pesos, sin considerar gastos adicionales e imprevistos.

El agricultor hace un desglose de costos que refleja la complejidad del cultivo: la renta de la tierra alcanza los 10 mil pesos; la semilla, alrededor de 7 mil; el uso de herbicidas, 1,500; fertilizantes de base, 6 mil pesos; aplicaciones de insecticidas y fungicidas, 3 mil; además de una tonelada de urea con un costo aproximado de 12 mil pesos.

A esto se suman labores agrícolas como la preparación del terreno (3 mil pesos), mano de obra (3 mil) y la cosecha, incluyendo trilla y flete (3 mil 500 pesos).

El problema se agrava al considerar que muchos agricultores depen-



den de créditos para financiar estos gastos, lo que incrementa el costo final debido a intereses que pueden extenderse por varios meses, especialmente cuando existen retrasos en la comercialización del grano.

En contraste, el precio del maíz se determina con base en referencias internacionales, como el mercado de granos basado en la Bolsa de Valores (Bolsa de Chicago de Estados Unidos, como es conocida



por los agricultores), que actualmente ubica un valor aproximado en 4,500 pesos por tonelada.

Bajo estas condiciones, los productores estiman que necesitarían obtener rendimientos de hasta 12 toneladas por hectárea para recuperar su inversión, una meta difícil de alcanzar en cultivos de temporal, donde factores como la lluvia, el viento o el granizo representan riesgos constantes.

El agricultor hace un llamado a la sociedad, a la industria, a los compradores que consumen para los diversos usos de este grano, así

como a las autoridades, que comprendan la realidad que se vive en el campo y que desarrolle políticas públicas más claras, constantes y cercanas a las necesidades reales de los productores.

Manifiesta que no se trata de señalar malas intenciones, sino de generar mayor conciencia sobre las condiciones que enfrentan quienes producen alimentos en México, y la necesidad de establecer precios más justos que permitan la sostenibilidad de esta actividad agrícola.

Redacción. - Periódico AGRORURAL

Encalar con AGROCAL® CALFINA®
es **INDISPENSABLE PARA OBTENER FUERTES UTILIDADES**

AGROCAL® CALFINA®
Aliada en su Productividad

☎ 33 3 162 1016
📞 33 2 348 4440

SANIDAD DEL SUELO

Microorganismos y compostas: una alternativa viable ante fertilizantes

La crisis de Oriente Medio que encarece el abono químico abre oportunidades para el uso de materiales orgánicos



Por Javier Gutiérrez Acosta

La guerra en Medio Oriente ha provocado la inmovilización de fertilizantes y los grandes países productores de nitrógeno, fósforo y potasio, como son China y Rusia, han cerrado sus exportaciones para garantizar su abastecimiento interno.

El ingeniero Javier Gutiérrez Acosta es colaborador de AGRORURAL y especialista financiero, consultor agropecuario y director de Operación de CRESIAP

Esto ha provocado que en nuestro país se incrementen los precios de los fertilizantes químicos hasta un 50% con tendencia a seguir subiendo y a estar escasos, lo que obliga a los agricultores a replantear sus estrategias de nutrición a los cultivos.

Es importante dar un giro y apoyo técnico a los sistemas de producción agrícola, considerando incorporar en los paquetes tecnológicos el uso de materiales orgánicos (compostas) y microorganismos (bacterias, hongos y actinomicetos), que mejoran la retención de humedad y aireación del suelo, fijan nitrógeno y solubilizan algunos minerales como el fósforo y el potasio, además de aportar otros ingredientes sustanciales en mayor o menor cantidad que influyen en la nutrición de las plantas.

Además, estos microorganismos

VENTAJAS DE LA COMPOSTA

- Los fertilizantes químicos seguirán siendo importantes, pero ya no necesariamente como única fuente
- Los microorganismos permiten optimizar y reducir dosis
- Las compostas fortalecen la fertilidad del suelo a largo plazo

TAMBIÉN FAVORECE AL MAÍZ

- Ante la incertidumbre económica y el encarecimiento de insumos agrícolas, se presentan alternativas para la producción de maíz. Materiales orgánicos (compostas) y microorganismos mejoran la fertilidad del suelo, favorece la retención de humedad y estimula la actividad biológica, reduciendo la dependencia de fertilizantes químicos. Su adopción puede fortalecer la resiliencia de los sistemas agrícolas, disminuir costos de producción y, además, realizar prácticas agroecológicas que aprovechan residuos locales.

Además, estos microorganismos otorgan otros beneficios como bioestimulantes que favorecen el desarrollo y sanidad de las raíces de



las plantas, además de generar beneficios ambientales; las compostas mejoran la estructura del suelo, incrementan la materia orgánica y favorecen la microbiota benéfica.

Es importante considerar que este cambio a una agricultura regenerativa con enfoque sustentable requerirá apoyo de instituciones y empresas para la capacitación de los agricultores y técnicos en diferentes sistemas de producción.

En el aspecto económico, el uso de biofertilizantes reduce el costo de la nutrición de los cultivos, la combinación de fertilización química + biológica no solo reduce costos, sino que mejora la sostenibilidad y resiliencia del sistema productivo.

PROBLEMAS DE FERTILIZANTES QUÍMICOS

- Emisiones de gases de efecto invernadero (N₂O)
- Contaminación de mantos acuíferos
- Degradación del suelo

nibilidad y resiliencia del sistema productivo.

El aumento en el precio de los fertilizantes químicos no solo representa un problema, sino también una oportunidad para transitar hacia sistemas más eficientes.

Compra un torton o góndola de



BioVerdeMex

Composta

100% multivegetal orgánica

y llévate otro totalmente GRATIS con envío incluido*

A sólo
\$1,600m³
granel



¡Menciona que viste este anuncio!



33 1887 0813

*Aplican restricciones. Válido hasta el 30 de abril de 2026 o agotar existencias. El envío gratis solo aplica a 200 km carreteros desde nuestra Planta 1 en Tonalá, Jal.

MUJERES RURALES

BETTY GONZÁLEZ

Ejemplo de tenacidad en la orientación técnica y precisa para los productores

La fundadora de Green Solutions & Agriculture se consolida en la distribución de refacciones para maquinaria agrícola en el corredor de Jocotepec

En el campo mexicano hay una fuerza que no conoce límites: la de las mujeres rurales. Son ellas quienes, además de sostener a sus familias, impulsan proyectos productivos, innovan, emprenden y fortalecen la economía local con una visión práctica y comprometida.

En cada parcela, en cada rancho, en cada agroempresa, su presencia es sinónimo de trabajo constante y de amor por el campo.

Un ejemplo claro de esta energía transformadora es el de Beatriz González, mejor conocida como Betty, una mujer emprendedora del corredor agropecuario de Jocotepec, en la Región Sureste de Jalisco.

Parte de esta región abarca el litoral del Lago de Chapala que ha tenido un crecimiento notable en los últimos 15 años, especialmente en el cultivo y producción de berries, sin dejar de lado el maíz y otras actividades agropecuarias que abastecen tanto a la población local como a la importante actividad turística de la zona.



En este entorno dinámico y competitivo, Betty fundó Green Solutions & Agriculture, una empresa dedicada a la distribución de repuestos y refacciones para maquinaria agrícola e industrial.

Su visión nació de una necesidad concreta: garantizar que los productores cuenten con equipos en óptimas condiciones para evitar pérdidas y reducir costos por mantenimiento correctivo.

Con esfuerzo y perseverancia, logró establecer relaciones comerciales con marcas líderes de ma-



quinaria como Massey Ferguson, Case, John Deere, Kubota, New Holland, Caterpillar y McCormick, así como con fabricantes de implementos esenciales como Swissmex, Bison, Terramak, Shaktiman, Vega, Lider y Codelba, entre otras. Su empresa se ha convertido en un punto de referencia para agricultores que buscan calidad, confianza y asesoría profesional.

Pero el valor de Betty va mucho más allá de la venta de refacciones. Su principal aporte está en la orientación técnica y en el acom-

pañamiento personalizado que brinda a cada productor.

Antes de recomendar un repuesto, analiza el daño, evalúa el uso del equipo y asesora al agricultor para que tome la mejor decisión. Su objetivo es claro: promover el buen manejo de la maquinaria para reducir costos y prolongar la vida útil de los equipos.

Con más de 30 años de experiencia en casas comerciales de maquinaria agrícola, Betty acumuló conocimientos, se capacitó

de manera permanente y supo identificar un nicho de oportunidad. Emprender no fue sencillo; implicó asumir riesgos y tomar decisiones valientes. Sin embargo, hoy su empresa, ubicada estratégicamente en las inmediaciones de Jocotepec, en una zona de constante tránsito de productores, es ejemplo de perseverancia y visión empresarial femenina.

Historias como la de Betty confirman que las mujeres rurales no solo participan en el campo: lo transforman. Demuestran que, aun con responsabilidades familiares y múltiples actividades, pueden liderar proyectos, generar empleo y fortalecer las cadenas productivas.

En el campo mexicano, las mujeres no piden espacio: lo construyen. Son ejemplo de impulso, compromiso y capacidad. Reconocer su labor no es solo un acto de justicia, sino una invitación a seguir apostando por su talento. Porque cuando una mujer rural emprende, todo el campo avanza.

Redacción. - Periódico AGRORURAL

CERTIFICA TU ÉXITO CON INOCON DE MÉXICO.

Expertos en inocuidad,
sanidad y capacitación
agroalimentaria.

¡Garantiza hoy tu
calidad de exportación!

Plaza Concentro,
Avenida Vallarta 6503-local C-2,
Zapopan, Jalisco
33 1370 5356 y 33 1043 0009

www.inocondemexico.com



REFACCIONES E IMPLEMENTOS AGRÍCOLAS

VENTA DE REFACCIONES
PARA TRACTORES, IMPLEMENTOS Y
EQUIPO INDUSTRIAL

CARRETERA FEDERAL GDL. MORELIA #25 C.
CRUCERO POTRERILLOS
MPIO. JOCOTEPEC, JAL.

TEL: 33 1266 7295
CORREO: betzadalhi@gmail.com





PROGRAMA DE INOCUIDAD Y CAMPO LIMPIO

Exitosa Jornada Itinerante de los Envases Vacíos de Agroquímicos

Productores del sur de Jalisco responden al llamado ambiental del CESAVEJAL

Con una participación entusiasta y un fuerte compromiso con el cuidado del medio ambiente, productores del sur de Jalisco se sumaron a la Jornada Itinerante de Envases Vacíos de Agroquímicos, organizada por el Comité Estatal de Sanidad Vegetal de Jalisco (CESAVEJAL), en coordinación con la Junta Local de Sanidad Vegetal de Zapotlán el Grande y APEAJAL, consolidando una de las acciones más relevantes en materia de responsabilidad ambiental en el sector agrícola de la región.

Durante los días 30 y 31 de marzo, el vivero forestal del FIPRODEFO se convirtió en punto de encuentro para decenas de pequeños productores que, desde temprana hora, acudieron no solo a recibir capacitación, sino también a cumplir con una tarea clave: la correcta disposición de envases vacíos de agroquímicos.

CREAN CONCIENCIA

Esta jornada, que forma parte del programa de Inocuidad y Campo Limpio, destacó por su dinamismo y por la activa respuesta del sector productivo, evidenciando una creciente conciencia sobre los riesgos ambientales que implica el manejo inadecuado de estos residuos.



Se brindó orientación puntual sobre prácticas fundamentales, como el triple lavado de envases rígidos, la correcta separación de materiales y su preparación antes de la entrega.

Uno de los mensajes más contundentes fue la importancia de que cada productor solicite su comprobante al momento de entregar los envases, garantizando así su disposición final adecuada.

Asimismo, se reforzó el conocimiento sobre la identificación de los distintos tipos de envases —flexibles, rígidos lavables y no lavables, así como embalajes— y su manejo seguro mediante

el uso de bolsas transparentes y separación de tapas.

El presidente del CESAVEJAL, licenciado Javier Gutiérrez, y el ingeniero Hiram Núñez, responsable de coordinar estas acciones, destacaron la relevancia de sumar esfuerzos entre productores, autoridades municipales y organismos del sector para enfrentar una problemática que impacta directamente en la salud ambiental del estado.

Actualmente, en Jalisco se recolectan en promedio 260 toneladas anuales de envases vacíos de agroquímicos, una cifra que refleja tanto la magnitud del reto como los avances logrados



mediante estrategias como las jornadas itinerantes.

Además, el CESAVEJAL mantiene una red de centros de acopio en municipios clave como Mascota, Tamazula de Gordiano, Cihuatlán, Autlán de Navarro

y Tlajomulco de Zúñiga, así como puntos adicionales en coordinación con Amocali en Poncitlán y Jocotepec.

Con iniciativas como esta, el CESAVEJAL no solo impulsa mejores prácticas agrícolas, sino que también

fortalece una cultura de responsabilidad compartida que hoy, más que nunca, resulta indispensable para el futuro del campo jalisciense.

*Nota informativa de
AGRO RURAL

Distribución y venta
de Fertilizantes
Incluyendo los Solubles

30 ANIVERSARIO
FERTECZA
FERTILIZANTES TECNIFICADOS
DE ZAPOPAN, S.A DE C.V.

- Amplia experiencia en el ramo.
- Proporcionamos asesoría técnica.
- Elaboración de mezclas físicas de acuerdo a sus necesidades.

Jalisco
Nayarit
Michoacán
Aguascalientes
Zacatecas
San Luis Potosí
Colima
Guanajuato

www.fertecza.com



Melchor Ocampo #558
Col. Centro Zapopan, Jal.
Tel/Fax: (33) 3003 2626
Vicente Guerrero No. 340
Col. San Sebastián el Grande,
Tlajomulco, Jal. Tel: (33) 1368 9205 / 06



LA ENTREVISTA DE AGRORURAL

PROGRESO SOCIAL

Planificación urbana para un Zapopan más funcional

Óscar Ramírez, titular de la Dirección de Planeación para el Desarrollo de la Ciudad, comparte proyectos y mejoras que están transformando el municipio

PARA SABER

- De las más de 89 mil hectáreas del municipio, una parte importante se destina al sector primario, incluyendo uso forestal y áreas naturales protegidas.
- En agricultura el maíz es el principal cultivo, seguido del nopal, pastos forrajeros, ciruela y mango barranqueño.

Zapopan no se detiene. Hoy está convertido en uno de los motores económicos y demográficos mejor trabajados de Jalisco, donde la planeación es clave para su desarrollo.

Lo que alguna vez fue una vasta extensión de hectáreas dedicadas al maíz —ganándose el histórico apodo de la “Villa Maicera”— actualmente avanza con una visión sostenible y ordenada. Sin embargo, en medio del crecimiento vertical y la modernidad, el reto sigue siendo el mismo: llevar justicia social a las zonas donde los servicios básicos aún no llegan.

Para entender cómo se construye el futuro del municipio, conversamos con Óscar Ramírez Castellanos, titular de la Dirección de Planeación para el Desarrollo de la Ciudad, quien nos compartió las estrategias, proyectos y mejoras que están transformando el municipio.

Con una trayectoria que inició en 2012 y se consolidó en las 4 últimas administraciones municipales, Ramírez tiene claro que la planeación hoy tiene como prioridad la participación ciudadana.



VEA Y ESCUCHE LA ENTREVISTA COMPLETA AQUÍ:



La Dirección de Planeación para el Desarrollo de la Ciudad, conocida de manera coloquial como la dirección de “Copla”, es un consejo de planeación participativa cuyo objetivo está dirigido a generar desarrollo a través de obra pública e infraestructura social.

A diferencia de las oficinas gu-

bernamentales tradicionales, la dirección de Ramírez opera en el campo. “Todos los días realizamos visitas en las colonias. El objetivo es generar desarrollo a través de infraestructura básica: hidráulica, drenaje, electrificación y superficies de rodamiento”, explica.

El municipio está dividido en 13 zonas, incluyendo las áreas rurales norte y sur. Es aquí donde la planeación se vuelve un ejercicio democrático. Zapopan cuenta con un millón y medio de habitantes y, aunque existen alrededor de 1,200 colonias, el motor del cambio reside en los 187 Consejos de Colonia activos.

“Tenemos bastantes colonias donde la superficie de las calles en realidad es de tierra, y ahí es a donde acudimos, hay muchas colonias que todavía no tiene actividad completa

de drenaje hidráulico y son las que más se consideran, desde el gobierno federal se marca que son zonas de atención prioritaria, y es donde se llevan este tipo de acciones”.

EL CAMINO DE UNA OBRA

El proceso es riguroso y transparente. Durante los meses de agosto y septiembre, los consejos se reúnen para priorizar sus necesidades. Para el ciclo 2025, se recibieron 568 solicitudes de obra.

“La socialización y la jerarquización de las obras las hacen los zapopaneros. No es una decisión unilateral del gobierno; es un sistema donde el centro de las decisiones lo toma la ciudadanía”, enfatiza Ramírez.

Tras un análisis técnico con Obras Públicas, las propuestas pa-

• La Dirección de Desarrollo Agropecuario del Ayuntamiento ofrece programas de transferencia tecnológica, insumos, y mejora de la productividad.



INSTITUCIÓN DE CAPACITACIÓN Y ASESORÍA DEDICADA A CULTIVOS HIDROPÓNICOS

Talleres de Microgreen, Plantas aromáticas y medicinales, Forraje Verde Hidropónico, Talleres de lechuga, fresa y tomates en hidroponía, Taller de Control de Plagas, Manejo de Invernaderos, Cursos básicos de Hidroponía y Huertos urbanos.



Morelos # 1514 / 44160 Guadalajara, Jalisco
Tel. 3314433237

www.hidroponiagd.com

ecoSUELO



TECNOLOGÍAS SUSTENTABLES

ECOSUELO, estabilizador de suelos y control de polvos; rehabilitación, construcción de caminos, terracerías, saca-cosechas, bordos, plataformas, patios de maniobras, estacionamientos, bases para rieles de ferrocarriles, pistas de aterrizaje rurales, entre otros usos.

Agustín de Iturbide # 212 Colonia Agua Blanca Sur
45235 Zapopan, Jalisco Tel. 33 3612-2222 Cel. (331) 786-5809

www.ecogreentech.us



La socialización y la jerarquización de las obras las hacen los zapopanos. No es una decisión unilateral del gobierno; es un sistema donde el centro de las decisiones lo toma la ciudadanía

ÓSCAR RAMÍREZ CASTELLANOS
TITULAR DE LA DIRECCIÓN DE PLANEACIÓN PARA EL DESARROLLO DE LA CIUDAD (ZAPOPAN)



san por mesas de trabajo y comités donde los ciudadanos tienen voz y voto. “Una vez que se decide, le pasamos la batuta a Obras Públicas”, señala el director.

Pero el control ciudadano no termina ahí: los beneficiarios directos deben firmar de conformidad antes, durante y al finalizar el proyecto. Si el vecino no está satisfecho, la obra no se da por concluida formalmente.

Ramírez deja en claro que “yo no aplico el recurso de Obras Públicas, cuando ya se aprueba una obra que se va a hacer con este recurso hay un Consejo de Vigilancia, el de Evaluación, que verifica que todo esté en regla, y al finalizar sólo los beneficiarios directos firman de conformidad su obra”.

Las cifras respaldan este mo-

delo. De 2021 a la fecha, se han invertido cerca de 700 millones de pesos provenientes del Fondo de Aportaciones para la Infraestructura Social (FAIS), un recurso federal que, en palabras de Ramírez, es “el regreso de los impuestos que pagamos los ciudadanos. Este 2026 se van a ejecutar 160 millones de pesos en obra de infraestructura social, hidráulica, de edificación superficial, de rodamiento, pero sobre todo se le da prioridad a las de incidencia directa que son hidráulicas, de drenaje y de electrificaciones, esas obras que deben de predominar”.

UNA ESTRUCTURA DE CERCANÍA Y EL CAMPO

“Yo dependo de la Coordinación de Cercanía Ciudadana que encabeza



Isaura Amador, una joven que está todo el día atendiendo a la gente junto con todos los directores que formamos parte de la Coordinación: Participación Ciudadana, Proyectos y Coplademun. Damos atención en nuestros distintos rubros con obra de infraestructura social a través del presupuesto participativo con asociaciones vecinales”. Dice Oscar

Desde el contacto 24/7 hasta el innovador programa de Visores Urbanos —personal que recorre las calles en vehículos ligeros para reportar luminarias fundidas o fallas en servicios—, la meta es la eficacia, sin dejar de lado la transparencia.

“Por una serie de factores y una fórmula que tiene la Secretaría de Bienestar por número de habi-

tantes, se aplican criterios para la correcta administración del recurso y ejecución de las obras. Las obras que se están ejecutando son supervisadas por la Auditoría Superior de la Federación, que cada determinado tiempo viene y revisa que todo esté en regla”.

Para Óscar Ramírez, el municipio de Zapopan, aunque es reconocido como un centro urbano y tecnológico, mantiene una importante actividad agropecuaria. Cuenta con más de 43 mil hectáreas agrícolas y 23 mil de uso pecuario, destacando el cultivo de maíz de temporal, y otros de gran importancia como la producción de nopal, caña de azúcar, mango y diversas actividades ganaderas, apoyadas por el gobierno local.

160 millones

de pesos es el presupuesto de inversión para 2026 en “Coplá” Zapopan

700 millones

de pesos se han invertido provenientes del Fondo de Aportaciones para la Infraestructura Social

20 26
Summit Berries
23 DE ABRIL

ACTUALIZACIÓN TÉCNICA DE ALTO NIVEL PARA LOS RETOS DE LA TEMPORADA

Bienvenida e Ignaguración
ING. GUERO MARIN
9:00 - 9:15 hrs.

Herramientas de Monitoreo Nutricional y cálculo de Enmiendas
M.C JESÚS ARÉVALO
9:15 a 10:30 hrs.

Referencias e Identificación de desbalances nutricionales en Arandano en sustrato
DR. JOEL PINEDA
10:30 - 12:00 hrs

Métodos de Estimación de Cosecha y Mano de Obra
ING. OMAR ROSAS
12:30 - 14:00 hrs

Receso
14:00-16:00 hrs

Cómo Elaborar un plan de manejo fitosanitario vs scirtotrip y muerte descendente en Zorzamora/Frambuesa
DR. ÁNGEL REBOLLAR
16:00-17:30 hrs

NO PIERDAS ESTA OPORTUNIDAD INSCRIBETE HOY

CUSPIDE CONSTANCIA Y COFFE BREAK
Av. Arquitecto Pedro Ramírez Vázquez, Cd. Guzmán, Jal. 341 119 4998- 331 533 7597

BOLSAS HIDROPONICAS

AHORRA MÁS DEL 30% EN TU CULTIVO

33 2710 46 55

plasticos.solmed

Sol Med

SOLMED
PLÁSTICOS ESPECIALIZADOS



Aneberries
ASOCIACIÓN NACIONAL DE EXPORTADORES
DE BERRIES DE MÉXICO

ANE BERRIES

**ASOCIACIÓN NACIONAL
DE EXPORTADORES DE BERRIES**
www.berriesdemexico.com

COMUNICADO OFICIAL ANEBERRIES

Investigación sobre exportaciones mexicanas de fresa a Estados Unidos de América

La Asociación Nacional de Exportadores de Berries (ANE BERRIES), organismo que agrupa a productores, comercializadoras y diversos actores que integran la cadena de valor de las berries en México. Desde nuestra labor institucional, trabajamos comprometidamente por el desarrollo del campo, la seguridad alimentaria, el fortalecimiento del comercio agroalimentario y el bienestar de las comunidades rurales.

En días recientes han circulado notas e información sobre una investigación relacionada con la exportación de fresas mexicanas a Estados Unidos. Con el objetivo de evitar confusión y brindar información clara y confiable, compartimos la siguiente explicación sobre esta investigación, en qué punto se encuentra y qué implica para la industria de las berries en México.

¿QUÉ ESTÁ PASANDO?

Las autoridades comerciales de Estados Unidos de América iniciaron un proceso de revisión sobre las importaciones de fresa fresca provenientes de México, específicamente las que se venden durante el invierno.



16 CONGRESO INTERNACIONAL ANEBERRIES

- 29 y 30 de Julio 2026
- Expo Guadalajara
- CRECEMOS MEJOR CUANDO #CRECEMOS JUNTOS
- ¡LOS ESPERAMOS!
- www.congresoberries.com

El objetivo de esta revisión es analizar si dichas importaciones podrían estar afectando a productores estadounidenses. Es importante aclarar que iniciar una investigación no significa que exista una falta, ni que se hayan tomado medidas en contra de México.

¿CUÁNDO Y CÓMO INICIÓ EL PROCESO?

El proceso comenzó formalmente el 5 de enero del 2026.

El 27 de febrero de 2026, la Comisión de Comercio Internacional de Estados Unidos (ITC, por sus siglas en inglés) tomó una decisión preliminar: continuar con la investigación.

Esta decisión NO es una resolución final y NO implica la aplicación de aranceles ni sanciones.

La investigación analiza información correspondiente al periodo que va del 1 de noviembre de 2024 al 31 de marzo de 2025.



¿EN QUÉ ETAPA ESTAMOS ACTUALMENTE?

En este momento, el proceso se encuentra en una fase de análisis más detallado, en la cual las autoridades estadounidenses seleccionaron a 2 empresas exportadoras y están:

Revisando datos sobre precios, volúmenes de venta y costos de producción.

Evaluando si realmente existe algún daño a la industria fresera en Estados Unidos.

Si no se demuestra que exista daño, la investigación puede concluir en esta fase sin consecuencias adicionales.

PUNTOS CLAVE QUE ES IMPORTANTE ACLARAR

Para evitar desinformación, es fundamental tener en cuenta que hasta ahora:

NO se ha determinado que México incurrió en prácticas desleales o dumping.

NO se ha comprobado que las exportaciones mexicanas hayan causado daño a la industria estadounidense.

NO se han impuesto aranceles ni restricciones al comercio de fresa mexicana.

Además, las autoridades de Estados Unidos ya tomaron decisiones importantes para México dentro del proceso:

Se determinó que todas las fresas frescas son el mismo producto,

sin importar la temporada en que se produzcan.

El análisis considera todo el mercado estadounidense, no solo ciertas regiones o estados.

¿QUÉ SIGUE?

Se espera que hacia mediados de 2026 exista una nueva determinación preliminar. La Asociación Nacional de Exportadores de Berries (ANE BERRIES) y el sector productivo continúan colaborando de manera transparente, aportando información verificada y trabajando de forma coordinada con las autoridades correspondientes.

Aneberries reitera su compromiso con un comercio internacional justo, transparente y basado en reglas claras. Invitamos al público y a los medios de comunicación a consultar fuentes oficiales y evitar compartir información no confirmada.

Seguiremos informando oportunamente conforme avance el proceso.

ATENTAMENTE
ANE BERRIES
ASOCIACIÓN NACIONAL
DE EXPORTADORES
DE BERRIES





CRT

CONSEJO REGULADOR DEL TEQUILA

WWW.CRT.ORG.MX

El Consejo Regulador del Tequila (CRT) continúa fortaleciendo la presencia de la bebida nacional en el mundo. Del 10 al 13 de marzo, el organismo participó en Fodex, la Feria internacional de alimentos y bebidas más grande de Asia y la tercera más importante del mundo que cada año se celebra en la ciudad de Tokio, Japón.

Fodex funciona como la puerta de entrada principal al mercado asiático, conectando a productores agroalimentarios globales con importadores, mayoristas y empresas de catering japonesas, siendo un punto clave para establecer negocios serios.

Presente en el Pabellón México de este evento mundial, el CRT brindó durante 3 días información clave sobre la historia, el proceso de producción y la estricta regulación que hace del tequila, una de las bebidas más protegidas y respetadas del mundo.

El esfuerzo que la industria tequilera realiza en esta región ha logrado que Japón se consolide como un mercado clave. En 2025 se posicionó en el octavo lugar entre los principales importadores de tequila.

Refuerza CRT presencia en mercado asiático tras participación en Fodex

GRAN PRODUCCIÓN EN FEBRERO

• Detrás de cada botella de tequila hay tradición y un mercado que no deja de crecer. En febrero del 2026, se produjeron 82.9 millones de litros de tequila, de los cuales más de 61.5 millones fueron destinados a los mercados internacionales. El 74% del tequila exportado se envió envasado de origen, consolidando el valor agregado de México hacia el mundo.



ENTREGAN MÁS DISTINTIVOS

Como parte de esta gira por Japón, se entregaron 13 nuevos distintivos a establecimientos japoneses que promueven la cultura del tequila. Con estas entregas ya suman 170 distintivos otorgados a

nivel internacional, garantizando una experiencia auténtica y profesional al consumidor.

Además, en la Embajada de México en Japón, el CRT firmó un convenio de colaboración con la Secretaría de Agricultura y Desarrollo Rural (SADER) de Jalisco, con

el objetivo de fortalecer la trazabilidad y la planeación estratégica de la cadena productiva a Agave Tequila en beneficio de los productores.

Con estas acciones, el Consejo Regulador del Tequila reafirma su compromiso de impulsar, proteger



ACTUALIZAN LA ESTRATEGIA DE SUSTENTABILIDAD

• Tras una década de trabajo, este 2026 el CRT inició con la segunda actualización de la Estrategia de Sustentabilidad, cuyo objetivo es mejorar la medición de impactos ambientales, sociales y económicos, transparentar resultados mediante una plataforma digital, desarrollar un índice de igualdad de género único en el mundo y consolidar un sistema sólido de monitoreo, reporte y verificación. Este esfuerzo se realiza en conjunto con el Centro Mario Molina, reafirmando el compromiso de la agroindustria tequilera con un desarrollo más sostenible, transparente e incluyente.

y posicionar al tequila en los mercados internacionales, en materia de sustentabilidad.

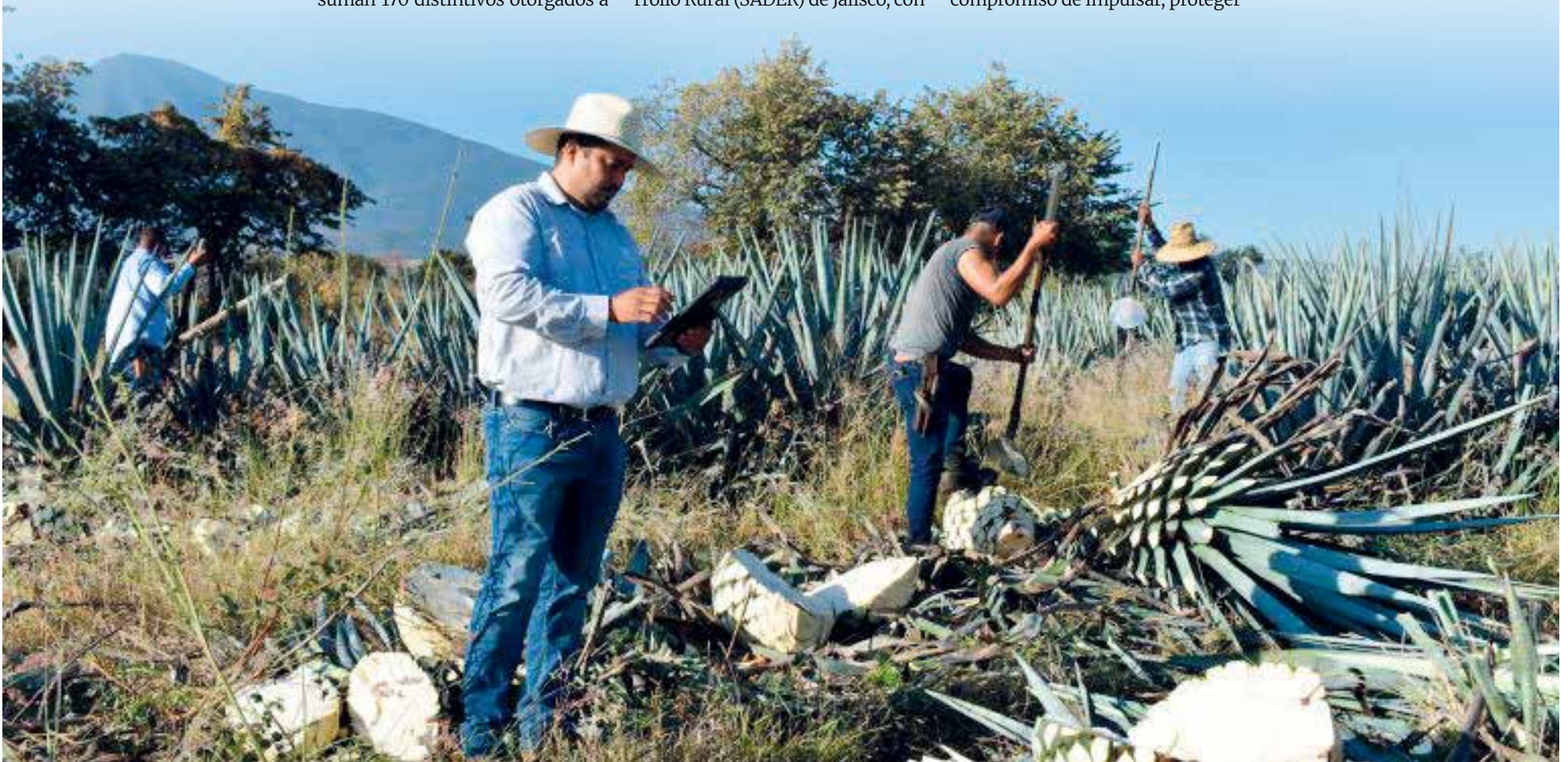

ALIMENTOS BALANCEADOS

Jalisco, motor de la producción pecuaria

Los números hablan: el crecimiento del sector se mantiene firme

Por Fernando Lozano Plascencia

A pesar de un entorno internacional complejo, la producción pecuaria en México muestra signos de consolidación. Detrás de este desempeño hay un factor clave: el crecimiento sostenido en la industria de alimentos balanceados, insumo esencial para la eficiencia, productividad y competitividad del sector.

En los últimos años, esta agroindustria ha enfrentado desafíos importantes, particularmente por la volatilidad en los precios de los insumos y las disrupciones globales en las cadenas de suministro. Sin embargo, ha logrado adaptarse, mostrando resiliencia e incorporando innovación para sostener su crecimiento. De cara al futuro, se ve un panorama de oportunidades, pero también de desafíos y las amenazas latentes que no dejan de estar de lado.

Es importante considerar que el incremento de la demanda mundial

IMPULSAN EL DESARROLLO

• ALIPEC, MAFORNU, CEGO-FRABA, SUPERVET, EL NOGAL, PREVITEP, VETHER, FOMESA, MARROQUIN, AGROVETAL, MELDER, AGROSOLUTEC, son solo un ejemplo de las innumerables empresas que inciden e impulsan el desarrollo de la ganadería proveyéndole alimentos y variados insumos.

y nacional de alimentos balanceados abre las puertas para la expansión y la diversificación. El aumento en la demanda, tanto nacional como internacional, abre nuevas oportunidades de expansión. En este proceso, la adopción de tecnología y el desarrollo de soluciones nutricionales más eficientes serán determinantes para elevar la productividad pecuaria.

La Asociación Nacional de Fabricantes de Alimentos para Consumo Animal (ANFACA) documenta cada año la evolución del sector a través de su Memoria Económica, un instrumento clave para la planeación de la industria y el respaldo a los productores pecuarios.

Durante este mes de abril se está dando a conocer la edición 2026 de este documento que contiene indicadores e información de estadísticas. Dada la importancia de la actividad y la elaboración de esta nota en marzo, doy a conocer que con base en el reporte 2024-2025, la producción nacional alcanzó cifras relevantes: 3.9 millones de toneladas de pollo de engorda, 3.2 millones de toneladas de huevo, 2.2 millones de toneladas de carne bovina y 1.8 millones de carne porcina. En conjunto, estas actividades superaron las 11.3 millones de toneladas, además de 13.5 millones de litros de leche.



LA BASE DE LA PRODUCTIVIDAD

El papel de los alimentos balanceados es determinante en estos resultados. Su consumo se concentra principalmente en la avicultura, que representa el 35% en pollo de engorda y el 29% en huevo. El ganado bovino participa con el 20%, mientras que el sector porcino concentra el 16%.

Esta distribución refleja el grado de tecnificación de la producción animal en México, donde la nutrición especializada permite mejorar rendimientos y calidad.

La producción de alimentos balanceados se concentra en entidades con fuerte vocación agropecuaria. Destaca Jalisco como principal productor nacional, con más de 8.8 millones de toneladas en 2024.

PARA TODO TIPO DE TERRENO Y CLIMA DE RIEGO Y TEMPORAL, CONTAMOS CON TODO TIPO DE SEMILLAS

Excelente Producción en Silo Pastoreo Alta Producción en Pacas



PASTOS:

Cobra	Tanzania
Mulato	Massai
Insurgentes	Mombaza
Señal	Mavuno
Toledo	Pampa Verde
Caiman	Super Sorgo

**Inoculante para Silo
Sellador para Silo**

SEMILLAS DE INVIERNO

Alfalfa	Triticale
Canola	Garbanzo blanco y porquero
Ebo	Avena
Cebada	Orchar
Treboles	Bromo
Festuca	Raygrass perenne y anual

AQUAMIX
RESISTENTE A ENCHARCAMIENTOS
14% de Proteína



MARSHALL
RESISTENTE AL FRIO SUELOS MALOS Y SEQUIA



BELL RODHES
O
RODHES ESTRELLA
ESPECIAL PARA EQUINOS



MACXI
ALTA PRODUCCIÓN PASTOREO SILO O PACAS



BERMUDA KING
O
ESTRELLA MEJORADA
Ideal en suelos de presas lagos y bordos que se inundan en temporal y secos después del temporal.



LLANERO
O
ANDROPON
AGOSTADERO CERROS POBRES Y SECOS



Ventas: Pino # 2414 Col. del Fresno Guadalajara Jalisco.

Tel. 33 38 12 41 37 / 33 38 11 03 01
ASESORÍA 33 14 51 18 45
66 82 43 82 65

semillaselsurco@gmail.com



rio dependerá en gran medida de la disponibilidad y eficiencia en la producción de alimentos balanceados. Su desarrollo no solo impacta la rentabilidad de los productores, sino también la seguridad alimentaria.

Fortalecer las cadenas de suministro, incorporar tecnología y mejo-

rar la nutrición animal serán factores clave, no solo para la rentabilidad de los productores, sino también para la seguridad alimentaria.

*Fernando Lozano es economista, consultor, analista agropecuario y ex director de ANFACA

42 millones de toneladas de alimentos balanceados produjo México en el ciclo 2024-25

Le siguen estados como Yucatán, Puebla, Sonora, Nuevo León y Guanajuato, además de la región Lagunera, integrada por zonas de Coahuila y Durango.

CADENA ESTRATÉGICA

La elaboración de alimentos balanceados depende de una compleja red de insumos. Entre ellos destacan granos como maíz, sorgo, trigo, cebada y avena, así como pastas de oleaginosas como soya, canola, cártamo, ajonjolí, algodón y girasol.

A estos se suman insumos de subproductos industriales y complementos nutricionales derivados de maíz y trigo, harinas de origen animal, premezclas vitaminas y aditivos, melaza, azúcar, sal, pulido de arroz, aceite, aminoácidos esenciales, vitaminas y minerales, que permiten formular dietas específicas para cada especie.

En 2024, México produjo alrededor de 42 millones de toneladas de alimentos balanceados. De este total, 9 millones se generaron en Jalisco, reafirmando su liderazgo.

El país cuenta con 540 plantas

productoras, de las cuales 150 se ubican en Jalisco, sin contar pequeñas plantas forrajeras localizadas en diferentes municipios del estado. La capacidad instalada nacional alcanza los 50 millones de toneladas, con una utilización del 88%, mientras que en Jalisco la capacidad instalada de las industrias produce 12 millones de toneladas al participar con el 25% del total nacional.

El consumo de granos forrajeros también refleja la magnitud del sector: 28.6 millones de toneladas a nivel nacional y 5.6 en Jalisco, lo que demuestra porque es motor del agro, lo cual se refleja en una aportación estimada de 12.5% al PIB agropecuario nacional, lo que lo consolida como eje estratégico del sector pecuario.

Jalisco, además, ocupa el primer lugar en producción de huevo, leche y carne porcina, y el segundo en carne de bovino y pollo. También destaca en la producción de alimento para mascotas, con más de 79 mil toneladas.

PERSPECTIVAS

El crecimiento del sector pecua-

 *Hotel Ana Isabel*

¡PARA LOS GANADEROS, AGRICULTORES Y COMERCIANTES QUE VISITAN GUADALAJARA ESTAMOS A SUS ORDENES!

Hotel Ana Isabel

- ✓ Ubicado en una de las zonas con mayor comercio de la ciudad.
- ✓ Económico, estacionamiento y con los mejores servicios para usted.

HABITACIÓN

Sencilla Familiar ¡Al mejor costo!

Av. Javier Mina 164 Frente al Mercado Libertad (San Juan de Dios)

Teléfono 33 3617 7920



Maformu^{MR}

ALIMENTAMOS EL MAÑANA
DESDE 1974

PORQUE UN BUEN ALIMENTO, PROMETE UN BUEN FUTURO.

Creamos alimentos balanceados para el cuidado y el bienestar de los animales.

¿TE INTERESA SER DISTRIBUIDOR?

CONTÁCTANOS



Av. José María González de Hermosillo #594
Ciudad Guzmán, Jalisco.



341 412 0820 | 341 412 0822 | 341 412 0835

VISITAS DE CAMPO

Bienestar en bovinos: el reto agropecuario

Expertos y ganaderos aseguran que un animal sin estrés tiene mejores indicadores productivos y menor riesgo de enfermedades

Jalisco, líder en producción pecuaria a nivel nacional, enfrenta el desafío de incorporar prácticas más éticas y sostenibles sin perder competitividad.

La entidad, uno de los principales motores agropecuarios de México, encara un reto cada vez más relevante: fortalecer el bienestar animal en la producción de ganado bovino. Con cerca de 249 mil toneladas de carne bovina producidas al año, consolida su importancia en

la cadena agroalimentaria.

Este posicionamiento implica también avanzar hacia modelos de producción más responsables, donde el trato adecuado a los animales se convierta en un factor estratégico para la productividad y la calidad.

PRODUCTIVIDAD LIGADA AL BIENESTAR

AGRORURAL, en sus habituales recorridos por las regiones del estado, aprovecha para conversar con

los productores rurales. A continuación, se presentan algunas de sus opiniones sobre este tema.

“El bienestar animal ya no es opcional; está directamente relacionado con la productividad”, afirmó el médico veterinario y ganadero Miguel Ángel Aceves, especialista en producción bovina de razas de registro como Hereford, en su rancho El Huilote, ubicado en Tepatitlán. “Un animal sin estrés tiene mejores indicadores productivos y menor riesgo de enfermedades”.

En términos prácticos, el bienestar animal implica garantizar alimentación balanceada, acceso cons-



tante al agua, instalaciones seguras y un manejo libre de maltrato. No obstante, especialistas advierten que aún existen retos en algunas unidades de producción.

“El estrés impacta directamente en la calidad de la carne y en la rentabilidad del productor”, explicaron Andrés y Trino Plascencia, ganaderos de Cuquió, una zona

ganadera en crecimiento. “Un manejo deficiente puede traducirse en pérdidas económicas importantes”.

En regiones como Los Altos de Jalisco, donde se

EXCELENCIA PECUARIA

Especialistas en alimentos pecuarios de alto rendimiento, la mejor calidad y desarrollo profesional de fórmulas balanceadas. Además, brindamos asesoría de especialistas en cada tipo de crianza.

Más Información
ventas@alipec.mx
 3686 • 3935 / 3686 • 3807

Conoce nuestros productos en
alipec.mx



El bienestar animal ya no es opcional; está directamente relacionado con la productividad”

MIGUEL ÁNGEL ACEVES
MÉDICO VETERINARIO Y GANADERO

concentra buena parte de la actividad ganadera, las condiciones climáticas representan un desafío adicional. Las altas temperaturas pueden provocar estrés calórico en los bovinos, afectando su desempeño productivo.

“El confort térmico es clave, especialmente en sistemas intensivos. Implementar sombras o ventilación no es un lujo, es una necesidad”, ha señalado en diversas ocasiones Emanuel Aceves, médico veterinario y reconocido criador de ganado en su rancho Angus La Loma, además de asesor técnico de ganaderos en distintas regiones.

A estos factores se suma la importancia del manejo diario. La capacitación del personal es fundamental para garantizar un trato adecuado hacia los animales.

“No se trata solo de infraestructura, sino de cambiar la cultura en el manejo del ganado”, añadió Emanuel.

El bienestar animal también responde a una tendencia global. Los consumidores demandan cada vez más productos de origen animal obtenidos bajo estándares éticos y sostenibles, así como bajo

modelos rigurosos de sanidad e inocuidad para prevenir enfermedades, lo que abre nuevas oportunidades comerciales.

Así lo han señalado en diversas entrevistas los especialistas César Ocaña, analista ganadero, y Sergio Soltero, secretario técnico de la Comisión Ejecutiva Bovinos Leche.

“Jalisco tiene el potencial para liderar una ganadería moderna basada en el bienestar animal. Esto puede traducirse en mayor competitividad y acceso a mercados de mayor valor”, destacan ambos especialistas.

Para los expertos y ganaderos consultados, el mensaje es claro: invertir en bienestar animal no representa un gasto adicional, sino una estrategia que fortalece toda la cadena productiva.

En este contexto, Jalisco tiene la oportunidad de consolidar su liderazgo no solo en volumen de producción, sino también en calidad y sostenibilidad, apostando por una ganadería más responsable y acorde con las demandas actuales del sector.

*Visitas de campo del equipo editorial de AGRORURAL



El estrés impacta directamente en la calidad de la carne y en la rentabilidad del productor”

TRINO PLASCENCIA
GANADEROS DE CUQUÍO



Emanuel Aceves: Un buen nivel de bienestar impacta en la salud del animal

Practican la ganadería regenerativa

En el mismo sentido de avanzar hacia modelos de producción más responsables, Francisco del Toro, del rancho Pueblo Viejo, en Tepatitlán, ya aplica a fondo la ganadería regenerativa.

Este modelo productivo promueve prácticas sostenibles que cuidan el suelo, el agua y el bienestar animal. Para lograr un bienestar animal más natural, esta práctica ha comenzado a ganar aceptación entre los ganaderos del estado.

“Ante los desafíos del cambio climático y la degradación de los suelos, la ganadería regenerati-

va comienza a posicionarse como una alternativa viable y sostenible. Este enfoque busca no solo producir carne y leche, sino también restaurar los ecosistemas; en consecuencia, mejora el bienestar del ganado, ya que se basa en prácticas como el pastoreo rotacional, la cobertura vegetal permanente y la reducción del uso de insumos químicos”, explicó Del Toro.

Este modelo representa un binomio favorable para el bienestar animal, donde deja de ser un problema ambiental y se convierte en parte de un entorno más amigable y sostenible.



Productos de la familia JOVIS

para la crianza de bovinos





api-aba
El experto en nutrición animal

JOVIS RICO PE

Recomendado para becerras con dietas líquidas altas

JOVIS TEMPRANO

Recomendado para becerro con dietas líquidas bajas



Acelera el desarrollo de papilas ruminales.

PERIODO DE TIEMPO

De 0 a 90 días de edad

ETAPA

Iniciador

JOVIS CRECIMIENTO PE

De 90 a 180 días de edad

Crecimiento

¡De venta aquí!

Bld. Anacleto González Flores Sur 1314.
Tepatitlán de Morelos, Jalisco, México. ☎ 378 7070 326



Registro SADER: A-0544-765 - A-0544-766 - A-0544-763



800 5074600
NOI A SMARTCENTER@adm.com

ADMNutricionAnimal @admnutricionanimal /adm_nutricion_animal www.admnutricionanimal.com.mx

Malta Texo de México, S.A. de C.V. Avenida Ejército Nacional No. 843 B, Piso 1, Col. Granada, Alcaldía Miguel Hidalgo, Ciudad de México, C.P. 11520.

TIENDAS RURALES

AGROPECZA Y AGROVETAL

Donde el campo encuentra respaldo

Expertos y ganaderos aseguran que un animal sin estrés tiene mejores indicadores productivos y menor riesgo de enfermedades

En Jalisco, hablar del campo es hablar de trabajo duro, de madrugarle al día y de no rajarse ante los retos. Aquí, la ganadería y la agricultura no son solo negocio: son forma de vida. Y en esa vida, el productor sabe bien que no puede caminar solo.

Por eso, en las regiones más productivas del estado — Los Altos y la Ciénega— hay un nombre que cada vez se escucha más fuerte entre corrales, potreros y parcelas: AGROPECZA, la Agroveterinaria de Los Altos.

Con tiendas bien ubicadas en Zapotlanejo y AGROVETAL en Poncitlán, se han ganado la confianza del productor a base de atención directa, buenos productos y, sobre todo, resultados en el campo.

En la sucursal de Poncitlán, el servicio llega hasta rincones importantes como San Miguel, Ja-

SOLUCIONES PARA TIERRA Y GANADO

- Medicamentos veterinarios de confianza
- Alimentos balanceados y forrajes de calidad
- Minerales para fortalecer cada etapa del animal
- Agroquímicos y fertilizantes para la parcela
- Accesorios que hacen más fácil la chamba diaria

may, Tototlán, Zapotlán del Rey y Ocotlán. Mientras que, desde Zapotlanejo, la atención se extiende hacia Acatic y toda la zona alteña.

AGROVETAL y AGROPECZA entienden bien el ritmo del campo. Por eso ofrecen lo necesario para que el ganado rinda y la tierra responda.



Respaldados por marcas reconocidas, estos productos no son cualquier cosa: son herramientas que ayudan a sacar adelante la producción.

GENTE QUE SABE

Si algo distingue a AGROVETAL es su gente. Personal capacitado, pero, sobre todo, con trato de frente, de esos que escuchan al productor y le hablan claro. Porque aquí se entiende que cada rancho es distinto y cada animal cuenta.

En tiempos donde todo sube y los retos no aflojan, contar con un proveedor confiable hace la diferencia. AGROVETAL y AGROPECZA lo están demostrando, creciendo junto con los ganaderos, caminando parejo con ellos.

Porque en el campo la confianza no se compra, se gana, y AGROVETAL la está sembrando todos los días.

*Las visitas de campo de AGROPECZA



PIONEROS
PORCÍCOLA • AVIPECUARIA

EXPERTOS EN CRIANZA PORCÍCOLA Y AVÍCOLA.
Contamos con la experiencia y procesos para garantizar una excelente calidad en nuestros productos.

Área Troncal N° 3370, Col. Las Pomas (Camino a Calerilla y Camino Real de Colima) C.P. 45600, Tlaquepaque, Jalisco.
Tels: (33)36863935 y 36860642
avipecuariapioneros.com

AGROVETAL
Agroveterinaria de los Altos

**FARMACIA VETERINARIA
FORRAJES MINERALES
AGROQUIMICOS
FERTILIZANTES
PONCITLÁN**

Carretera Poncitlán – San Pedro Km 0, +1
Teléfonos: 378 708 9562 y 391 921 0108

ZAPOTLANEJO
Carretera Libre a Zapotlanejo # 478, Colonia Tepetates
Teléfono: 373 106 5403

SUCURSALES

- SuperVet Washington
Av. Washington 428, Ferrocarril, Jal.
- SuperVet Aeropuerto
Av. de la Solidaridad Iberoamericana 7098, Las Pintitas, Jal.
- SuperVet Ocotán
Avenida Vallarta #7326-A, San Juan de Ocotán, Zapopan, Jal.
- SuperVet Tlajomulco
Prolongación López Mateos #129, Buenavista, Jal.
- SuperVet Ixtlahuacán
Carr. a Cuquio 670, Ixtlahuacán del Río, Jal.
- SuperVet Ameca
Patria L. Pte. 255, El Santuario, Ameca, Jal.
- SuperVet Cocula
Carretera, Barra de Navidad 162, Cocula, Jal.
- SuperVet Colotlán
Colima # 10, Colotlán, Jal.

CUIDADO INTEGRAL Y NUTRICIÓN EN CADA ETAPA ANIMAL

Tu aliado en el cuidado animal, en un solo lugar.

ACCESORIOS
ALIMENTO
FARMACIA

www.supervet.com.mx 33 3954 0171

melder
DIRECTO DE FÁBRICA



URPJ

UNIÓN REGIONAL DE PORCICULTORES DE JALISCO
www.urpj.org.mx

Concluye con grandes resultados el ciclo administrativo 2023–2026

¡Solidez y unidad destacan en el trabajo del Consejo de Administración de la Unión Regional de Porcicultores de Jalisco



Una vez celebrada la Reunión del Consejo de Administración de la Unión Regional de Porcicultores de Jalisco (URPJ) el pasado 26 de marzo, se marcó un momento significativo para el sector porcícola del estado al concretarse la última Junta correspondiente al periodo 2023–2026.

Este cierre no solo representa la conclusión de un ciclo administrativo, sino también la culminación de un esfuerzo colectivo orientado al fortalecimiento integral de la actividad porcícola en Jalisco.

Durante estos tres años, el Consejo encabezado por el porcicultor Jaime Enrique de Alba Campos como presidente, Dimas Ramírez Peña como secretario, y Alberto Jiménez Casillas como tesorero, logró consolidar una agenda de trabajo enfocada en enfrentar y superar importantes desafíos sanitarios y de mercado.

En un entorno marcado por la volatilidad de precios, exigencias sanitarias crecientes y cambios en la dinámica comercial, el gremio demostró una notable capacidad de resiliencia, manteniendo la competitividad y estabilidad del sector.

Uno de los pilares fundamentales de esta administración fue el

TRABAJO SOLIDARIO: 66 AÑOS DE PASIÓN

• Desde su fundación en 1958, la URPJ ha sido el pilar de la porcicultura en el estado. Marzo fue mes de celebración: 66 años de trabajo incansable, unidad y liderazgo. La Unión Regional de Porcicultores de Jalisco agradece a cada productor, colaborador y aliado que han sido parte de su historia, fortaleciendo la porcicultura de Jalisco y alimentando a México con orgullo y calidad. *Por una porcicultura con rumbo*.

fortalecimiento de la vinculación institucional. La URPJ consolidó una relación estratégica con autoridades estatales y federales, lo que permitió avanzar en temas clave como la sanidad animal, la trazabilidad, la gestión de apoyos y la representación del sector en la toma de decisiones públicas.

Dentro de las acciones destacadas de este Consejo de Administración, que en Asamblea Anual Ordinaria entregará la estafeta este 23 de abril, se resalta la consolidación del Fondo de Aseguramiento Pecuario y Bienes de la Unión Regional de Porcicultores de Jalisco, el cual brinda cobertura ante enfermedades exóticas en cerdos como la peste porcina africana.



Asimismo, este periodo se distinguió por el impulso decidido a la transparencia en la gestión y al manejo responsable de los recursos, generando confianza entre los agremiados. A ello se suma la construcción de una sólida unidad gremial, reflejada en la participación de las asociaciones locales y en la alineación de objetivos comunes para el desarrollo sostenible de la porcicultura jalisciense.

Los miembros del Consejo y las asociaciones afiliadas expresaron su

reconocimiento y agradecimiento a Jaime Enrique de Alba Campos y a cada uno de los consejeros, destacando su liderazgo con visión, integridad y compromiso inquebrantable con el sector.

El cierre de este ciclo administrativo deja bases firmes y un legado de trabajo conjunto que fortalece a la porcicultura de Jalisco, perfilándola como un referente nacional en organización, productividad y capacidad de adaptación ante los retos del entorno.



FONDO DE ASEGURAMIENTO PECUARIO Y DE BIENES DE LA UNIÓN REGIONAL DE PORCICULTORES DE JALISCO.



SEGUROS PECUARIOS

RADICACIÓN
TRANSPORTE
ESTANCIA TEMPORAL
ADAPTACION Y OTROS



SEGUROS PATRIMONIALES (BIENES PROTEGIDOS)

- INSUMOS
- MAQUINARIA Y EQUIPO DENTRO Y FUERA DE LAS INSTALACIONES
- EDIFICIOS



3322543612



direccionfondopecuariourpj@gmail.com



PRODUCCIÓN DE TILAPIA Y PECES ORNATO

Cuando la producción se hace bien, la calidad se nota

Detrás de cada tilapia de calidad hay productores que cuidan cada detalle del proceso

Una producción eficiente no es solo producir más, es producir mejor: con control, responsabilidad y respeto por el alimento que llega a tu mesa.

CUANDO LA PRODUCCIÓN SE HACE BIEN, LA CALIDAD SE NOTA:

- Peces sanos y bien cuidados
- Mejor uso del alimento
- Menos desperdicio
- Producción responsable
- Calidad constante para el consumidor

BENEFICIOS:

- Sabor constante: Calidad garantizada en cada compra.
- Nutrición total: Proteína de fácil digestión y alta en fósforo.
- Sostenibilidad: Ayudamos a que los ríos y mares descansen.

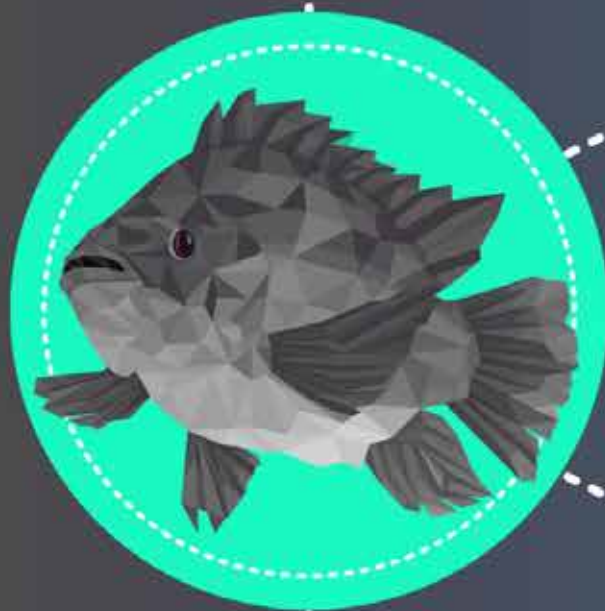

Peces sanos y bien cuidados

Mejor uso del alimento

Menos desperdicio

Producción responsable

Calidad constante para el consumidor

¡Impulsa tu producción acuícola!

AQUAMOL te ofrece la mejor calidad en cría de tilapia y tilapia de engorda. Perfectos para cualquier productor acuícola, sin importar el tamaño de tu operación.

- ✓ Calidad Certificada BAP (Best Aquaculture Practices): Garantía de productos saludables y sostenibles.
- ✓ Disponibilidad: Producción todo el año, contamos con envíos a todo el país.

INFORMES



33 3719 8590



@aquamolmx



Jamay, Jalisco





APEAJAL

ASOCIACIÓN DE PRODUCTORES
EXPORTADORES DE AGUACATE DE JALISCO
www.apeajal.com

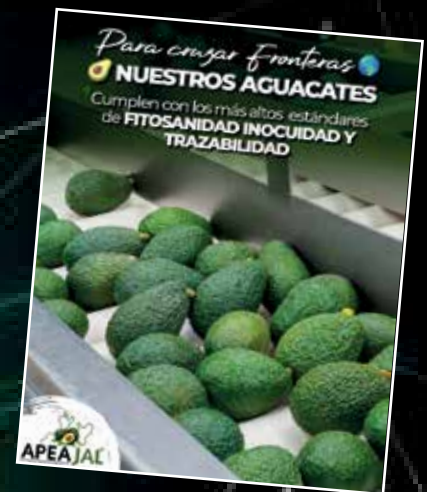

Congreso del Aguacate APEAJAL 2026

En Ciudad Guzmán, 26, 27 y 28 de agosto

APEAJAL es la Asociación de Productores y Empacadores Exportadores de Aguacate de Jalisco, A.C. que representa a los empaques y productores de aguacate del estado, con el objetivo de ordenar los eslabones que conforman la cadena de valor del aguacate.

La Asociación de Productores y Empacadores Exportadores de Aguacate de Jalisco (APEAJAL) anunció la realización de su 10º Congreso del Aguacate, que tendrá lugar los próximos 26, 27 y 28 de agosto en Ciudad Guzmán, consolidándose como el punto de encuentro más relevante para la cadena productiva del aguacate en la región.

Ante los retos actuales que enfrentan productores y empacadores de Jalisco, este Congreso se ha convertido en un espacio estratégico diseñado para reunir a productores, técnicos, asesores, empacadores, comercializadores, proveedores y actores clave del sector.

Cada año, el evento ofrece un programa integral que combina ponencias de alto nivel con una exposición co-

mercial especializada, orientada a cubrir las necesidades técnicas y operativas de los asistentes.

A través de sus ediciones, el Congreso del Aguacate se ha posicionado como el principal foro para fortalecer el networking, intercambiar experiencias y generar alianzas estratégicas que impulsen la competitividad de la industria. Para esta décima edición, se prevé la participación de destacados expertos nacionales e internacionales, quienes compartirán conocimientos y experiencias en temas fundamentales para el

desarrollo y la innovación del sector.

El programa académico estará respaldado por conferencias técnicas y paneles especializados, mientras que el área de exposición reunirá a proveedores de insumos, tecnología y servicios, tanto mexicanos como extranjeros, ofreciendo soluciones integrales para la producción y comercialización.

Como sello distintivo, el Congreso incluye visitas a campo, donde los participantes podrán interactuar directamente con responsables de la operación de huertas y

conocer de primera mano el funcionamiento de maquinaria agrícola de última generación. Esta experiencia práctica distingue al evento frente a otras ofertas de capacitación disponibles en el mercado.

Además, al celebrarse en el sur de Jalisco, el Congreso refleja la cultura, hospitalidad y gastronomía de la región, integrando al aguacate como protagonista en un ambiente propicio para el aprendizaje y la construcción de relaciones comerciales duraderas.

Con esta décima edición, APEAJAL reafirma su compromiso con el fortalecimiento y la proyección internacional del sector aguacatero.

La invitación está abierta para formar parte de este gran encuentro que, sin duda, marcará un nuevo capítulo en la historia de la industria del aguacate en Jalisco.

Una tarea comprometida con sus asociados es organizar y ofrecer el Congreso del Aguacate que se para este 2026 se llevara cabo su décima edición.

